夕刊 京城日報

赤露將校の指揮で 奉天の背進を覗ふ

つありその目的は……

日本としては飽迄 會議を續行する決心

全支那が大動亂となつても

日置全權語る

【北京七日發電】時局俄に緊張し張、馮の衝突説事らとなり會議續行に不安を及ぼすに至つたが日置全權は南軍が聯合軍に加勝すとせば全支那の大動亂となるは免がれないがこれが爲若し支那側より延期を申込むか或ひは事實上會商不可能に陷らぬ限り日本としては飽くまで會議を續ける決心である右につき未だ例國全權間には何等相談したことはないと語つた

暫行國定税率效力

存續期間十二ケ年

【東京電報】支那關税會議に日本側が支那の完全なる自主關税權獲得までの暫行的處置として提案せる國定税率、效力存續期間は約十二ケ年內外にて聯税約に依る國定税見込である率實施は條約關税印より約三年を要するものなれば日本政府の所期する支那の完全なる自主關税權獲得までには今日より約十八ケ年後となる

三年間支拂停止案

列國も結局同意か

【東京電報】六日關税會議第二委員會にて廢止に要用の整理の爲め無擔保債務の整理金收は支那の關金款及び擔保つき不確實債款の三年間の支拂停止を提議したらば明かに各國政府が支那の二分五厘附加税を以て無擔保債務其他の整理の爲確實債款整理の使途に充つるものでないことを物語るもので上記三年間支拂延期は支那が從來夫等借款の元利とも不拂となつてゐるが故に現金を浮ばすものではないから直に支那が反對するものとは斷言し得ない一方英米佛伊國は日本の諸案につき何等用意は無かつた如くであるが結局同意をするであらうと外交者は觀測してゐる

兩問題はお門ちがい

諸議院裁兵案提出の列國の底意に反對

【北京本社特電】列國は關税會議中機會を見て更に政府會議決に依る關東諸議院議に裁兵問題を持出す底意ありとの噂あり外交總長の報告に依り七日閣議で對策を研究の結果極東諸議院は政治問題裁兵は軍事問題であつて關税會議に持出すはお門違ひだとの理由で拒絶するに決したと確聞する(七日發)

不徹底な奢侈品税

當座の間に合せに作成

【北京七日發電】擴竹部務官は支那國定税率奢侈品目につき七日朝當面の責任者たる宗氏を訪ひ質問を試みたが支那側に於ても當座の間に合せに作つたもの、如く要領を得ず更に研究の上説明する事となつたが列國專門家側も眞面目な提案としてゐるものはない

總督府 蔘精 京城本町二 發賣元 貴生堂藥品店 電本一三八

八分通り竣工した急造の貴衆兩院

關税專門委員

新具體案作成

【北京七日發電】支那側の關税專門委員會は六日會議の結果自主權に關する日米の提案と支那の原案とを詳細研究した上新なる具體案を作成して出席議會に附し其上關税會議に提出することゝなつた

對支借欵額

【東京電報】日、米、英、佛四ケ國の對支不確實借款額は左の如くである

日本	二億六千七百萬圓
米國	六千七百萬圓
佛蘭西	五千萬圓
英國	五千萬圓

補助艦問題

閣議に持ち越さる

【東京電報】補助艦問題につき海相は六日夜重要會議を開き更に水交社に海軍主腦部を召致し對策を考ずる筈であつたが大藏當局を鵜呑みにするわけに行かぬ事情あり七日夕刻までには海藏兩相の意見はまだ一致するに至らぬものと見るべく今後の問題は擧げて豫算閣議に持ち越さるゝものと解せらる

赤露から東三省へ

秘かに多數の爆薬武器を密送

洮齊鐵道鐵橋破壞の目的か

某方面よりの情報によれば最近ハルビンに向け輸送中の小銃四萬挺、彈丸二百萬發はチチハル附近に於て赤露の爲め掠奪せられた之等の武器は勞農政府が支那との萬一に備ふる爲め先般來密かに本國より不眠を著したる兵員を東支線に入り込ましめ居る形跡あるを以て叶れ等軍隊の使用を目的としたものらしい又最近鄰聯よりポクラニチナヤに到着せる列車內に於て爆發物四箇及び米貨五萬弗を携行せる勞農外交クリユールが逮捕せられたる形跡は如何なる企圖の下になせしや不明なるも押收品に照し何等かの陰謀を企て居るは明かにて嫌疑はグランド及イワノフ合議の上洮齊線の鐵橋破壞の陰謀中のものなりと判斷さるゝ趣あり又滿洲里に於ても之と前後して支那官憲は赤露人が秘かに輸送中なりし爆藥、雷管及機關銃二挺並に米貨十萬弗を押收した

露西亞から武器

馮玉祥に供給す

某所著報によればソヴエット聯邦は自國の武器を各種の手段を以て支那各地に供給若くは密輸入せんとしつゝあるは明かなる事實にして馮玉祥が受領せる兵器は山砲四〇門、小銃二萬挺、機關銃百挺、迫擊砲十二門、自動車六〇輛、彈丸百八十萬發、飛行機四臺、爆藥若干である又蒙古政府の請求に應じ野砲二十四門、高射砲二門、各種彈藥二百五十萬發を交附すべきを命じたシフタに飛行機二臺を交附すべきを命じた其大部分は張作霖の要求は拒絶した其大部分は馮玉祥に輸送さるゝ模様である

放送局理事長

永田氏に決定

【大阪電報】大阪放送局木村理事長の後任に付いて各方面から物色詮衡した結果永田仁助氏を又理事には現神戸中央電話局長服部逸氏を推薦する事に七日の理事會で決定近く就任の筈

手當り次第兵役に就かせる

珍妙な募兵手段

【上海七日發電】聯合軍蘇軍大戰の戰鬪は目下一進一退で其勝敗に就ては容易に豫斷を許さぬ有様であるが更に飽くまで勝敗を爭ふ意氣込らしく雙方共勢力を盡すところの交戰地帶に於て盛んに募兵に努め強制募兵隊の活躍は目覺ましい有様で之等の實例として先づ南京方面に於ては孫夫軍は勿論見すぼらしい様子をして街路をまごついてゐるものを見付次第容赦なく引立て兵役に就かせると云ふやり方で上海に於ては孫傳芳督辦下の浙江軍が大に活躍し非常手段を以て募兵をやつてゐるそれは靑年の住んでゐる特殊の場所で兵服を纏ひ普通人の中に交り珍しいなどやり無智の人民達を呼寄せ多數集まつたところを矢庭に包圍してまるで囚人同様に引立てると云ふ方法である

捕虜二千名

【青島七日發電】山東軍司令部は七日までに捕虜二千六百八十餘名、小銃二千挺を鹵獲したと發表した

警備隊配置

【青島七日發電】山東督辦張宗昌氏は東膠兩路の治安維持の爲各驛に二千餘名の警備隊を配置した

滿銀整理問題

結局減資か

【東京電報】滿洲銀行の整理問題は久しき懸案にて既に本年七月同行村井頭取は整理協議の爲め上京せる際鮮銀、鮮殖銀兩行並に滿鐵會社等の關係方面と數次の折衝を重ね其後各方面とも該問題に就き協議したが具體的整理案を得なかつたが滿銀の現狀は放任するを許さず整理の遲延は一層難儀を增加する虞あり今回井頭取は七日朝上京し重役と整理案に就き種々協議を遂げたが結局減資の外良策なく恐らく現資本三千萬圓拂込金八百七十二萬圓を半減するに至るであらう

無産政黨首領に擬せらるゝ安部磯雄氏

時代の寵兒

無産政黨樹立を力説せる岩井竹氏等は八方奔走中で來る二十三日兩國國技館で結黨式を擧げるまでになつてゐるが首領として早大の安部磯雄氏が最も呼聲高い(寫眞は安部氏)

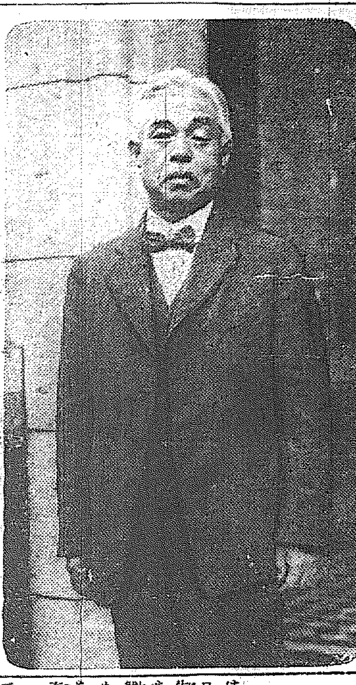

巨頭いよく〳〵争闘深味に入る

の內訌三頭を經むることゝなつた張大軍が周鐵を擁して……天派の爭闘は益々深みに入れるを思はしめる

ろ機關で海外事件並西園の選擧から到底此邊でヘコタレる相違ではなく却つて今朝に期待する處大きく此邊で一と押したら大相撲の前

朝鮮土木建築協會は七日午後三時より秋季總會を開き左の通り役員の改選を行つた

【ダマスカス七日發電】フランス官憲はシリヤ全土に亘り蔓延する叛亂の鎮壓な處置を開始した

フエリシャン及びコーラン號の三艘は當地在留の米人保護のため本日到着した

對山錄

濱口藏相の眼にも『わが經濟の前途に一脈の光明をみとめ』たる由。全國農銀大會における講演の一節。

◇

所謂消極政策で消米策が救へきらず、政黨亡國の政友會がそれでは機に臨の咽を突く。御好意有りがたいが、さて田中內閣までは待つても居れずね

◇

積極策と增米策。國防充實と經濟策、軍國主義と平和提攜。あちら立てればこちらが立たず茲が思案のしどころなり。

◇

財部海相の補充上陸に快然たるもののある時わが經濟の再興上。あちら立つたらこちらも立たうぞながら悲觀したものでない。

◇

露支鐵道モラトリアム、と芳澤公使安打をカツ飛ばし我が外交ホームランの望みあり。今迄の醜態とはマルで違ふ。核心をつかんで掌握に離れて來た

◇

武藤山治、黨勢を以て死す。但罪惡。

天氣豫報 (九日) 晴一時曇

溫度		
八日正午	一二・八	五五・〇
七日最低 (攝氏零下)	一・六	三〇・九

七曜の劍 (八十八)

渡邊默禪作

この不思議の動作を見て、見物はアツと瞳を凝した。蛹や蛙がゴロゴロした蛹の休眠時代から猫が生え、自由に飛べるやうになるには三日。長きは六ケ月もかゝる。然るにこの倉之助だけは僅か一秒か二秒で突然蛹から蝶に化けた。あまりに早い變態である。大きな奇蹟でなくては何であらう。

『おや〳〵。あんなところに飛んでゐるぜ。手めえ、飛ぶところを見たか』

『インエ、見やあしねえ』

『驚いた早業だ。あいつ凡人ぢやあねえぞ。天狗の化身だらう』

みんな呆氣にとられて目を剝いた。ウンともスーともいふ者がない。

獅八郎先生、慌て氣味に方向轉換、再び木劍をふりかざしてヤツと打込むと、體をすくめてひらりと手の下を潜り、再び後に立つたその捷さはまるで栗鼠のやう。ますく〳〵焦ら立つた獅八郎は、血眼になつて、打据えやうと木劍をふりながら、あまりひろくもない舞臺を狂人のやうになつて追ひ廻つた。もうよい時分と足を立直した職人、平背眼にぴたりと構へをとると、宛から獅子の路に構はつて金色の眼を輝かしたかのやう。恐ろしいエネルギーが全身から放射してビリ〳〵と敵を壓迫する。獅八郎は手も足もすくむやうな感じがして、しばらく睨み合つてゐるうちに、呼吸がはづみ心臟が鳴り冷たい汗がべつたりと肌着に滲み込んだ。

『アハヽヽ、大分疲れさつしやつたやうだ。どうだなア先生。こゝいらで兜をぬぎ、潔く降參をなされたら…その方がおためでござりませうぞ』

職人は笑ひながら聲をかけた。さん〴〵飜弄された獅八郎、激しい怒りにカツと逆上して、

『何をツ、生意氣なツ』

遮二無二、打ち込んで來る木劍を輕くあしらつて後へ退つた職人エイツと一喝する矢聲もろとも獅八郎の手から離れた木劍が、目的にボーンと天井まで飛び上つて眼に燃えた門弟の頭の上へバサリと落ち、強かに額を打つた。同時に獅八郎はひよろりと前へのめつて双手を突き、參つた…と悲鳴をあげた。

と、見た見物は、ワツといふ喚采、小屋をゆするばかりの歡呼の聲が大濤のやうに起つた。兵太は嬉しさは身うちの痛みも忘れ、いきなり舞臺の中央へ飛び出して、アリヤコリヤサと踊狂つた。先刻からむかむかしてゐた七八人の門徒たちは、堪りかねて一齊に躍り上つた。

『野郎、覺悟しやがれツ』

手に〳〵木劍、竹刀、鐵棒などを揮つて、職人をなかに包み、不規則の態勢を加へて息の根を止めにかゝつた。獅八郎も今の復讐、後の板壁にかけてあつた木薙刀をとつて聯撃に加はる。忽ち大亂鬪の一勝負に魅せられて、感興の絶頂におしあげられ、夢みるやうな心もちでゐた見物は、それ騒ぎになつた。危い、逃げろと叫び、雪崩を打つて木戸口へ出やうとする者とその第二の乱鬪を見たさに前へ進まうとする者とごつたがへして、見物席は渦卷くやうな混亂。折しも木戸口にバリ〳〵ドシンといふ物音。ワアーといふ突撃の聲が起つた。この騒ぎに突け入つた仲の悪い博徒の一派、鐵五郎の乾分が小屋を破壞しはじめたのである。地續きに興行してゐた見世物小屋では、何事が起つたかと驚いた拍子、火事だ〳〵と呼ぶ者があつたので、騒ぎの波紋が見る〳〵寺内全體へひろがつていつた。てうどんの川さかる潮時、恐怖の泣聲喚き聲がまるで大地震のやうな騒ぎのなかに縺れ合つた。遊藝寺から寺侍や隣寺中が驅け出して來て聲をからして制止を試みたが、どうすることも能きなかつた。

『だ、旦那、し、しつかりやつてくれ。奴ツ、くそツ。か、か、斬さきけあ、じつとしてゐるんぢやねえんだが……だ、旦那ツ。しつかりツ』

舞臺の下では、兵太が隅の柱に凭りながら、聲をかぎりに我鳴つてゐた。

本日四頁

朝鮮火災海上保險株式會社

資本金五百萬圓

取締役社長 河內山樂三

京城府明治町一丁目・電話本局[illegible]番

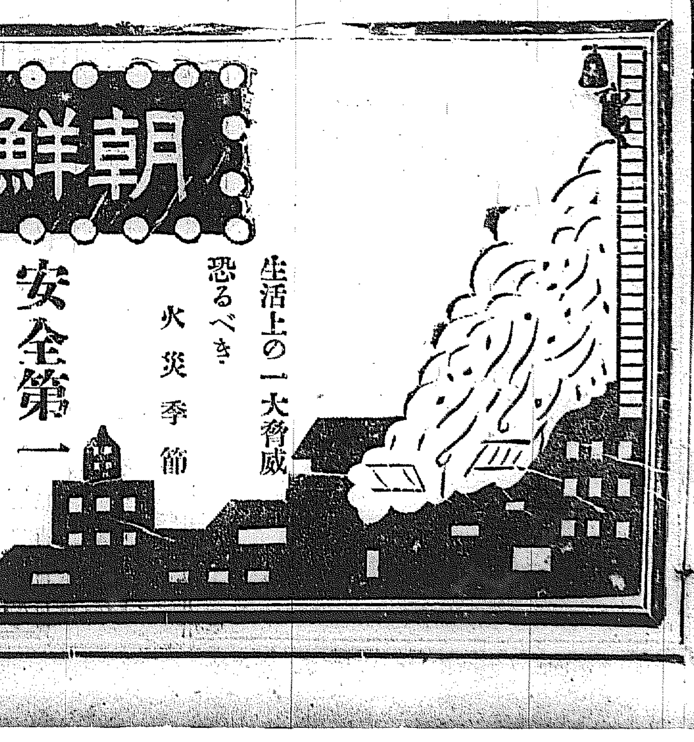

生活上の一大脅威 恐るべき火災季節

安全第一 火災保險

貴重なる努力の結晶 家屋、家財、商品は この際ぜひ 保險に……

鮮滿各地に代理店あり 電話又は端書で御一報あり次第 たゞちに社員をお伺はせします

リズムで踊る

(上)紅さうびを踊る靜枝さん ―右から―佐藤千夜子―吉田晴風氏―向坂子夫人―左が靜枝さん

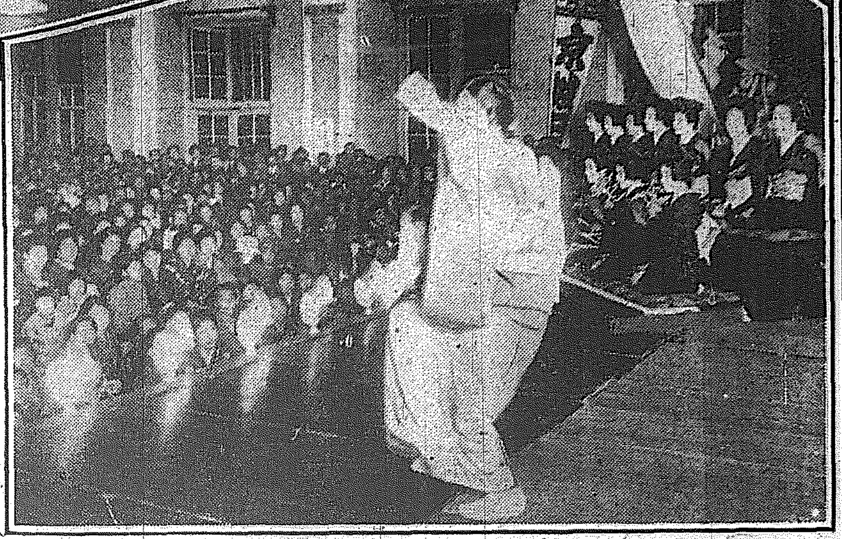

(下)吾妻八景に見惚れる觀衆

惠まれた『音樂と舞踊の夕』

場を埋むる一千五百の聽衆 渾然たる藝術に陶醉す

本社主催『音樂と舞踊の會』第一日

『何といふ素晴らしい催しだつたらうそして今晩のやうな偉大なる藝術の力に魅せられて感激した事は近來ない事だ』七日夜の藤間靜枝女史一行の『音樂と舞踊の夕べ』が京城公會堂に催されて公會堂から吐き出された千五百餘の聽衆は惠まれた明の國の夢から醒め切れないでかうした囁きを交しながら家路に急つて家路を辿るのであつた、實際その夜は時雨なしの大入滿員で午後六時には止むを得ず札止めとなつて入口に殺到せる聽衆の怒號を聞きながら如何ともする能はず龍山南大門や水原永登浦から來た十數名の人々も遂に入場出來ず遠路空しく引返されたのは實にお氣の毒の至りであつた

觀衆を動した『おん京々橋』

中山氏快心の作曲 一門總出の踊

今度のプログラム中には一行の豫定の外に『てる〳〵坊主』『あの町この町』『須坂小唄』を追加へたが何れも大人氣で又久枝さんの舞踊『雪』は晴風氏の希望により佐藤、中山兩氏も賛助演奏し晴風氏の三味の手に中山氏は箏を入れて二部合唱に佐藤夫人の爽やかな獨唱曲を加へ三者のデリケートな音律がシックリ溶けあつて聽衆を感動さ

せ白百合のやうに可憐な美しい、佐藤米子、谷美智子兩孃の『春の唄』の合唱も内田ゆう子さんの獨唱舞踊にふさはしい者であつた靜枝女史以下一門總出の舞踊『おん京々橋』の作曲は中山晋平氏快心の大作であり靜枝女史近來の傑作で變化も多く大仕掛けの當夜の演藝の最も感動したもの丶一つであら

ステージは花環の山

大花園を現出

演奏曲には本社及び掲出中の寄贈の花輪をはじめ三越吳服店、日本蓄音機商會支店、都山流尺八竹友會本部、京城邦樂協會、伊藤セイマ、鈴木各樂器店その他より寄贈される花輪がステージの兩側に隙もせまきまでに飾られ恰も大花園を現出し如何にこの催しが各方面に期待されてゐたかを如實に物語つてゐた

至神の藝に感激の渦 若人の胸に迫る

麗人の黑髮は喜悦にふるふ 惠まれた其の夜

△……佳き夕べは靜かに、そして美しい姿でめぐつて來た、美しいものゝ微笑に陶醉らす人は陽が山の端に沈まない頃から公會堂に集まつてくる、堂の樓上から見おろしてゐると、まるで入口は碁石をまきちらしたやうだ

△……秋深き夜を讃へて輝く灯のもとには、麗人の黑髮のゆらぎ、若人の胸のときめき、その美しいその人波、美しい人の群には少女の喜悦に燃えた容、府内一流の名妓の姿……

△……鈴木軍司令官夫妻が午後六時頃、此の人波を泳いでくる總督府病院の志賀博士が席がみあたらないで呆然としてゐる、三矢警務局長夫人の束髪が草間財務局長夫人の美しい姿が、堂を埋めつくした素晴しき光彩のなかにうごめいてゐる、

△……華やかな夜を飾る多數の花輪、それを前にして大きなものゝ現れを待つ人達は喜びと徴醉な心に燃えてゐる、金色まばゆき舞臺の上に、靜枝女史が現れる、その小さな足おと一つも聞きのがさぬやうにと、耳をすましたその觀衆の裡に靜枝女史一行が公會堂になつての第一夜が來たのだ。

△……正しい六時半、銀糸金糸のおりまぜた幕がひかれた、中山晋平氏の姿は愉快な足取りで現れた輕く會釋、晴れやかな顏、モーニングの姿はグランドピアノの前に進んだ、

△……氏の兩手が鍵盤の上を蹴るが如く、纖細なリズムが湧きあがる快調、一氣に深い感銘を聽衆の胸に、うゑつける……あの町この町ひがくれる、ひがくれる、今來たこの道かへらんせ、かへらんせ……感興につれて、聽衆の中から小唄が極めて小さく口ずさまれて行く、次第に高く、歌詞は益して唄は聽衆にうたはれ、聽衆の感興は高潮し、堂内は一大コーラスがながれる、藝術の魅力なつかしみ安き人の心よ、老も若きも、そして三矢警務局長の令息などは殊に勇敢に唄はれる。

△……あの町この町、てるてる坊主、二つの民謠はすぐ聽衆におぼへこまれてしまふ、よい御土産である、そして佳き夕べの好い記念でもあらう。

△……間合もなく呼び物の吾妻八景となる、地唄、三絃、はやしは當地三券番の藝妓、靜枝女史の華やかな、柔かな舞踊がはじまるしつくりと地に合つたのは藝妓連の御手柄、あの纖細な小柄な女史の姿は、見よ舞臺一ぱいに、舞いぬく、目も鮮かな技巧の冴えに人々の昂奮は昂る、それにも増して艶麗な女史の舞踊は見る人々に感激の涙まで誘ふ、やがて久枝女史がたちあがる、すらつとした姿、ある時はもつれ、ある時は離れ、吾妻八景は大きな感興を喚めて終はる

△……『實に好いな……』と鈴木軍司令官が興深げにほめる、この時は人々の腹の底をしぼつた代表的だ

△……吉田晴風氏、向坂子さんの箏、尺八の合奏も喜ばれる、特別席の中央に陣取つた一群の紳士連は『箏と尺八の合奏はだれていけないんだが』―と言つてゐながら、秋の調べがはじまると『うむ』と感嘆の一語を發してあとは唯無言の感激におちいる靜寂たる秋、木々の葉のさら〳〵とおちゆく情趣が一とき堂内にあふれた、

◇……人氣者は佐藤千夜子さん、すきとほるやうなソプラノは鸚鵡か、聽衆のアンコールとなる、『少し氣分が惡い……』と謙遜に言はれてゐながら、さて聽衆の感激にあふと忽ち元氣で、プログラム迄變更してやめる事になつた『旅人の唄』まで唄はれる、その感氣に靜枝さんが投合して、女史特有のあの妥協極まる舞踊をされる

◇……雨降りお月さん雲のかげ、の舞踊は靜枝さん自身もつとも氣に入られた舞踊だ、見物の娘さん達『あすこ迄踊れるやうになるには……』と深い感慨に更けらされる

△……童謡に内田ゆう子さん、秋本葛枝さん、中にも『てる〳〵坊主』と『あの町この町』は聽衆全部の合唱で踊る、樂しき唄、美事な踊り、すべてが一つのものにとあつてこころよく秋の夜が更ける

△……須坂小唄は靜枝さん、久枝さん、ゆう子さん、葛枝さんに、三券の藝妓連がまじつて賑やかに踊る變化した舞踊それに高雅な風格がある踊り、その踊りも三券の藝妓は僅に十分で女史から仕込まれたのである、至純、妙純、女史の藝術はその一語、二語がすべてを語る

△……『こんな靜肅な聽衆は内地にもあまりありません』と吉田晴風氏が語られた、當夜の入は京城未曾有の盛況であつた、それなのに此の靜肅、當地の人士の藝術にいそしむ心がけが嬉しい

△……そして又こん夜もこの感激を公會堂に見る事であらう

舞踊を通じて 内鮮の交驩

けふ日蓄支店主催の食道園の歡迎會

滯城中の藤間靜枝女史中山晋平、吉田晴風の諸氏の藝術は何れも日蓄のワシ印レコードに吹き込まれ現に今度の演奏曲目中の呼物となつてゐる『秋の調』民謠『須坂小唄』その他二三の歌曲はいづれもワシ印、オリエンタルレコードに世上に廣く紹介されてゐるので日蓄京城支店長大須賀氏は本社今回の催しの爲め遙々渡鮮せる、藤間靜枝、中山晋平氏、吉田晴風氏夫妻、佐藤千夜子の諸氏を歡迎する爲めに八日正午から南大門通り食道園で一行の爲めに歡迎午餐會を開いた、豫て靜枝女史は朝鮮妓生の音樂舞踊に接したいと希望してゐたので日蓄では特に安錦香李香心、李錦紅、白牡丹等の容貌も技藝も一流どころを集めて斡旋せしめた、先づ大須賀支店長の挨拶があり一行を代表して中山氏から謝辭があつて食卓に入り御馳走に諸妓生の『玄鶴舞』『僧舞』等の踏舞の舞踊を舞ひ納め、朝鮮樂器、伽倻琴等の演奏があり演奏後靜枝女史は妓生等に舞踊について色々の質問をなし妓生等は日本舞踊について研究し藝術的な交驩をなして内鮮融和の一助をなした

市民の理解は非常に心強い

藝妓の腕を賞讃する 靜枝さん大滿足

靜枝さん一行は入城以來京城は親しみ易い感じのよい處で見物する所も多いから一日でも長く滯在したいと云つて居り久枝さんも『お世辭でなく京城藝妓の腕の冴えは地方では曾て見ない立派なもので藝妓ばかりでなく一般の人も音樂舞踊に對する理解があり非常に力強く思つてゐる』と語つてゐたが第一夜の素晴らしい盛況に大滿足の態である

謝罪要求を撤回した

反軍教問題

【東京電報】反軍教問題から紛爭を惹起した早稻田大學は五來教授其他の調停の結果中止された新聞會は會名を變更して開催する事となり反軍教問題もそのまゝ持續する事に決し總長に對する謝罪要求を撤回することゝなつた

小樽新聞燒く

【札幌電報】七日午後四時四十五分小樽新聞社より出火し寫眞部其他工場を燒失輪轉機室を殘し五時半鎭火した

入場券自動發賣器

【東京電報】鐵道省は近く獨逸製入場券販賣器を二十臺買込み東京、上野、新宿其他のステイションに備へつけることゝなつた

攝政宮殿下 老公御召

赤阪御所でお物語り

【東京電報】攝政宮殿下は久し振りで上京し近く興津に歸る西園寺公と牧野内府とを七日赤坂御所に御召になり御陪食を仰付られた、殿下は兩老公とくさぐさの打ちとけたお物語りがあつたと承はる

深谷愛子保釋

【東京電報】外人リッチ射殺犯人深谷愛子(二七)は五日夕保釋を許され母に迎へられて東京市ケ谷刑務所を出で市内某旅館に落ついた

蓄音機を貰った

ニコ〳〵顏の佐藤諒子さん

お相手じた美妓も訊問さる

高等刑事の不正事件擴大し 西大門署色めく

既報=李鍾鎬及西大門署高等刑事朱内職を主魁とする婦女誘拐、阿片密賣事件は更に擴大し元東大門署刑事某相馬及要金氏もその共犯者で彼は逃走行方を晦まし金氏は同署に檢擧され高陽署で取調中逮捕された事は既報の通りであるが西大門署司法係は七日午後同時に府内某方面に活動を續け、更に

公犯者 二名を檢擧し嚴重取調べを行つてゐるが同日午後更に、府内某券番の美妓朴玉花を召喚し、數時間に亘つて嚴重なる訊問を行つた探聞する處によると朱は府内某方面に本妻を有し美芹洞の自宅には元普通學校の教師であつた、若くて美しい妻がある身でありながら、不正な金に飽かして妓朴玉花を相手に

大散財 をなし居たもので二人の間は逢引關係の縺糸では大評判となつてゐたものである

元山の火事

【元山電報】六日午後八時半頃、元山府仲町二丁目一番地鍛冶職折紫藤方から發火アワや大事に至らうとしたが幸ひ宵の口であつたと、警鐘を聞いて逸早く馳つけた幸町の町内消防へ付ホースに依つて防火中消防組も出動して消止めた從つて損害は極めて僅少で原因目下取調べ中

慶明戰

第一回は三對三の無勝負

【東京電報】慶明野球第一回戰は七日午後二時二十分より目黑球場に球審原豐審永田、水谷、慶應先攻にて開始された第一回、兩軍無爲▲第二回、慶應凡退、明治二死後熊谷中堅に絕好の二壘打を放ち林の一壘ゴロは亟手の顏面に當りて轉々する間に熊谷生還一點を先取▲第三回慶應一死後加藤中堅越えの三壘打に出で野村の三振する時捕手逸球して加藤生還、青木二壘ゴロ永井四球楢木三壘安打に野村、永井生還一擧三點を入る明治一死後二出川四球楢澤遊ゴロ田遊失、谷澤三匍失、湯淺投匍失に二出川、梅田生還同點となる▲第九回迄兩軍得點なく白熱戰を演じ終に日沒の爲め三對三のまゝドロンゲームとなつた

青年會勝つ

四A龍山驛一

全鮮實業團野球戰滿江道青年會對龍山驛の準優勝戰は八日午前七時から京城運動場で福田(球)田代丸中(壘)審判の下に龍山驛先攻で開始され四A一で青年會が大勝した、引續き午後零時半から鐵道局京城工場對龍山機關區準決勝戰山縣(球)丸中(壘)の審判で京城工場の先攻で開始された

共用栓の水を

【仁川電話】仁川水道共用栓は料金徴收の成績思はしからざる上濫費するなど弊害多く… 分けてやるので、從來の如く水を濫費することなく、聘者は公平…

海軍機大村へ

鎭海通過―歸還飛行

新嘉坡根據地 增築決定す

(著)は本日當地で英海軍に關する重要なる演說をなして「英國政府は友邦にして且つ忠…海軍根據地增築を實行するに決定した斯くして將來英帝國領土の各國間に於ける海軍協調の基…

黃金 來る十日より 京城

『日蝕』十二卷 『蒙鷺の彼方』七卷 『藝術家の夢』一卷

土地賣拂

京畿道高陽郡延禧面大峴里、滄川里、新村里、新村里及附近所在

一、官有地(京義線新村驛附近)

一、宅地及林野等四十四筆 約貳萬六千九百九拾四坪

右十一月十七日迄當局又は會場ニ於テ賣却ス委細八十一月七日以降ノ官報又ハ京城日報ヲ看ラルヘシ

大正十四年十一月日

朝鮮總督府

赤鼻 ハナを赤きをキレイになる法知らす 兵庫縣明石市藏末東

●記憶が良くなる 覺え悪しき方、忘れ易き方、頭の惡い方、神經を鋭敏にし記憶力增進法を詳說す 東京小石川上富坂町記憶研究會

斯界に高評を博せる勢井式 特許 第九三一八六號 第九三六九號 日本號精米機

精米機の生命は排出口の調節裝置にあり特許新口金の實現により理想的精米機となれり之を御比較

朝鮮全道の特約店を募集 希望の方は見本品請求次第急送す

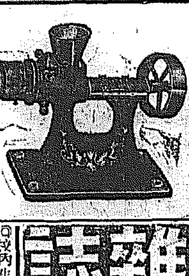

御希望者に特許分權の相談に應ず 平麥機精米機專門製作 勢井鐵工所 大阪市十三橋北詰南北六二〇番 支店 伊豫今治市驛前

子宮病血の道に リウマチスに 神仙湯

高級機械の腕卷時計 生涯使へる堅良品 瑞西國製品中の明星

示時正確 特價 堅牢優秀

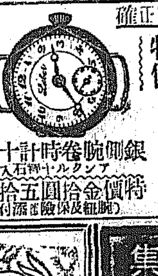

銀側腕卷時計十型 アンクル十五石入 特價金拾五圓五拾錢(腕紐及保險料添付)

提供 京城府本町二丁目 標準時計 村木時計店 電話本局 四七〇一 三六六一 振替京城 三一九〇

地方注文は郵便小爲替又は代金引換にて御送附申候

事務服の一ーシーズン來る

紺セル特品 四圓九十錢 綿セル上品 三圓八十錢 茶朱子 三圓七十錢 黑朱子 三圓七十錢 綾カバー 二圓五十錢

和服用 洋服用 事務用 寸法入 の三種

市内は御持參御返金 市外は見計ひ御送附 不用のは取換 京城本町一丁目九十一番地

高野事務服販賣店 電話本局一二六〇 振替京城四一二六

ビミ ジヨウ ブドウシュ 赤玉ポートワイン

院長 醫學士 村上龍藏 村上 内科 小兒科 病院 京城府永樂町一丁目 電話本局 病院 六二三番 自宅 三五六七番

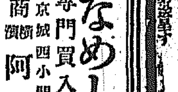

毛皮なめし 並ニ加工 品卸小賣 飼兎皮專門買入 京城四小門內 毛皮類 天齒物 商商 阿部支店

會員募集 書道研究 楷、行、草、假名、其他 鵝堂流書道通信教授 特色―添削を最も親切にし 特點―大家肉筆を贈呈す 鵝堂流は美術的にして且つ實用向なり 專門大家肥事賞表 ▲入會案內申込次第送呈す 社團法人 斯華會 東京市神田區三崎町三丁目 振替東京一四七三〇番

◎校內生募集、學科料(四ケ年卒業) ◎校外生募集、本校教科書を基礎とし理想的通信教授(六ケ月修業) ◎第一校舍新築落成、第二校舍建築中 宇都宮鐵道中學 宇都宮市清住町 規則書進呈

雜誌 月報 無代進呈 七割引 內外 東京 神田 萬世ビル アイリス社 振替東京三二三

洋服 既製洋服 價格にして經濟なる 紳士服 サージ三ツ揃 上下 立衿 オーバー 學生服 トンビ 外 各種 東京下谷佐竹通り 小林洋服店 營業案內進呈

數學 最大速成 法講義 數理專修學院 東京神田錦町

癌は死線を超ゆ

數十年間の經驗を基礎とし…特に子宮癌、舌癌、食道癌、胃癌、直腸癌、肝臟癌等の大…を持つ不幸の諸氏に眼呈します。ハガキで東京市芝區田町一番地沢心堂へ御照會下さい。

腕で賣る
仁川水道の試み

…最も自ら…ならざるに同一の料金を徴することの不合理なるに鑑み…定め保證金を預託せしめて各需要者には一箇…

「春の雨」をうたふ可愛いお孃さん

藤間靜枝一行の音樂と舞踊の夕べに吉田晴風師の尺八と吉田恭子さんの箏曲にあはせて歌つてゐる佐藤令山師の令孃佐藤米子（左）と谷奥智子さんです、二人の紅薔薇のやうな美しい唇から洩れる「春の雨」の旋律と内田ゆう子さんの振り袖姿の舞踊は一幅の繪となつて涙ぐましいまでに觀衆の胸にせまりました

當選を聞いて躍り上つた諒子さん
昨夜の福運番號　今夜も抽籤がある

日活蓄音機及び鈴木、伊藤、セヤマ各樂器店から音樂と舞踊の會に寄贈した蓄音機、レコード抽籤は七日の第一夜休憩中大衆の面前で最も公平に行つたが目出度當籤になる正價八十圓の優秀なモータブル蓄音機はプログラム番號五五九番の所持者大和町二の一〇六第一高女生徒佐藤諒子さんに當つた、諒子さんは文學に趣味を持ち音樂も大好きで當夜はお母さんと早くから入場し舞踊に陶醉して熱心に見てゐたが愈々抽籤となりレコードの當籤番號が發表されて番號の讀み上げとなり番號が「五百五十九番」と呼び上げると諒子さんは我を忘れて躍り上がり大よろこびでモータブルを受取つた尚當夜のレコード當りくじは左の十五本で直に現品を引渡したが今八日夜も鈴木セヤマ伊藤各樂器店寄贈のユーホン蓄音機並にレコードを抽籤で入場者にお頒ちするが入場の際には番號券と引替へに番號入りプログラムを受取り大切に保存してゐて下さい

七日抽籤當りくじ
蓄音機一等五五九▲レコード二枚宛一〇九四▲二五▲一一二▲六一四▲六一九▲七二▲三〇▲七一三▲七二四▲三九七▲九六六▲一九七▲一八▲九二〇▲一〇八〇

粒選りの映畫揃ひ
黃金館で日輪上映　本社愛讀者を優待

黃金町早川興行部經營の黃金館では來る十日が恰も開館十周年に相當するので本社後援の下に十日から一週間本紙愛讀者優待週間を行ふことになつた、上映する映畫は何れも粒選りの映畫で横光利一氏の原作に係る聯合映畫藝術家協會特作『日輪』十二卷並にパラマウント社特作「荒野の彼方」全七卷に同館專屬の可憐な少女歌劇「藝術家の夢」一卷を出すことになつてゐる『日輪』は帝都劇壇の新人市川猿之助、市川八百藏等の新人に澤村四郎五郎、マキノ輝子等御馴染スタアの總出演で全卷に亘り火を燒くやうな灼熱的の戀愛、物凄い爭闘、いたましい犧牲など息も吐かせぬ興味と感興の連續した本邦映畫に稀に見る緊張した大映畫であり、「荒野の彼方」は歐洲映畫壇一の美人マッヂ、ケネデー孃の力演で興味ある優秀映畫で之れに加へてスズラン座の『藝術家の夢』一卷もまた興味ある見ものである。時は恰も好個の映畫鑑賞のシーズンである本紙愛讀者に限り特等二圓を一圓五十錢に一等一圓五十錢を一圓に二等（階下）一圓を六十錢に割引優待することになつてゐる

廢物利用の酒どんり
道の技手が發明

【大邱】慶尚北道稅務課の道技手澤田知事の…は…府内外で生産する菓子中生食用に供し得ない澁柿及び乾柿製造に使用した殘りの果皮や心を利用して菓果酒を醸造する方法を研究中であつたが今回其研究完成を告げ極めて良好な成績を得たので本月末頃道廳食堂會議の席上で試味をなす筈である

愈第二夜
六時半開演

場所―長谷川町京城公會堂

―幼兒連れは御遠慮下さい―

藤間靜枝一行　音樂舞踊の會

會員券―三圓、二圓、學生小人一圓

―滿員にならぬ内にお早く―

プログラム番號五五九番の所持者…

青年嫌ひのメリーアスター
雄ひな理由とその氣焰

ファスト・ナショナル社のメリー・アスター孃は生れつきかどうかは知らないが青年が大嫌ひださうである。十九から三十才前後までの年頃の男性は聊底此の美しいキネマ王國の御姫君から親しいお言葉を賜ることは出來ない。其の話はメリー孃が、最近「ベース・ザッド・スリルス」にベン・ライオン氏と共演撮影中にひそり休みしてゐる時、的の記者に語つた話。

「妾はどうも十八九才から三十歳前後の所謂青年とか云はれる人達に好感を持つことが出來ないのです。若い人達は共通して只騒さへあればヂンやウイスキーの事ばかり考へて外の大切のことなんか見向きもしないんです。又あの人達には物みたいふやうなものは全然ありません。只もう大聲で喚き叫んだり、浮は調子でペチャ〳〵喋り散らしたりするばかりで、妾はその態度を見るに忍びないのです。それに引かへて三十歳を越した人々は何處となく落付きがあり床しいもので す。妾は此の年頃の人達こそ何時間でも快く話すことが出來ますが、若い人達とは五分間でも語り合ふのは嫌です。」云々

話題の人　環歌子

名實共に東亞の人氣を背負つて立てる彼女も、最近は故あつて休職中と聞くが、何れ近く一層特作か何かで華々しく現れることだらう。年は二十六で北海道の出身ステージにもカメラにも長い間の經驗を積んでゐるだけに演技に無駄がない。

マキノから

▽鷲爪の先生　澤村長十郎映畫『花嫁花婿』と『傾城小僧』とを完成したる澤田紅緑監督は引續きて岩藤飛鳥の「鷲龍の先生」を撮影中
▽義士と俠客　マキノ省三氏の監督でマキノの正映が主催する『義士と俠客』は矢頭與茂七と市郎兵衛を扱つたものだ

新映畫紹介
東亞甲陽　漁村の秋

劇元庄兵衛（荒木忍）息子放浪者幸介は妹伊與子をつれて此の村に來り相當な教育もありながら一漁夫として働く内村の料亭の酌婦お雪と戀仲になつた、村の金持で網元の庄兵衛は幸介が出漁した留守中金の力でお雪を自由にしようとしたが果さず、幸介が歸つて彼と

して逃げ、伊與子は庄兵衛の息子邦二に助けられた、お雪は其後幸介を思ひ詰めて發狂した、三年の後庄兵衛の心も改まつた、放浪者幸介はお雪の姿を見て月光の下に運命を泣いた（寫眞は吉川英蘭の邦二と上村節子の伊與子）

邦二（吉川英蘭）放浪者幸介（根津新）伊與子（上村節子）お雪（一色勝代）船長岩倉（高勢實）

妹伊與子とはお雪を伴れて三人で此の村を逃れんとしたが庄兵衛に發見され幸介は庄兵衛や船長に傷を負は

最も恐るべき命取りの
心臓病とじんぞう病

◎殊に心臓脚氣に注意せよ
◎息ぎれむくみしびれは危險
◎重症に偉効ある最新内服藥

心臓が惡くなると腎臓や脚氣になる、カツケになると心臓を惡くして腎臓病になると心臓をし多くはカツケになる、斯くの如く心臓病と腎臓病とカツケとは最も密接なる連合關係を有して居る病氣であります。コレまでいろ〳〵の藥が現れましたが心臓病、腎臓病、カツケの連合關係を考へずにたゞ一方の藥だけでありますから實際に効能が現はれないのであります。最近有名なる特殊の臓器藥を原としたヘルニーベンは心臓病、腎臓病、カツケの病源に對し最も迅速に連合作用を營みメキ〳〵効能を現はす特効藥であります。本劑を服用すると心臓が強くなり脈が正しくなつて動悸が靜まる。小便がドシ〳〵出てムクミ、ウキハレが目に見えてなくなる。便通がよくなりシビレがとれる食慾が進み氣分がよくなり元氣が出る、歩行も安樂となる。この樣な効能はドンナ重態でも服んでその日から現はれるので平生の醫家も驚いて居ります、そうして深山の全治者は治つた後も決して再發しないので大喜んで居ります。故に恐るべき心臓病、腎臓病、カツケにかゝつて居る人は一刻も早く本劑を服用して御全から根治して戴きたい。

うつかりすると命を取られる

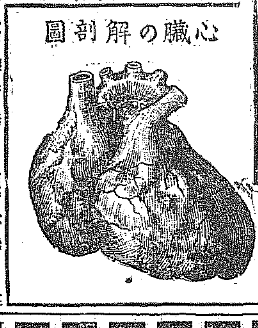

（容体の人は）ヘルニベンで治せかゝる

心臓病

本病は非常に多く先づ其症狀は一寸二階へ上つたり少し急ぎ歩行すると忽ち動悸が激しく呼吸が苦しくなる、是が心臓が惡い證據で如此人は急に心臓麻痺や腦溢血を起し又は心臓が破裂して其儘死亡する。如此心臓は人體の最も大切な器管で血液の本源であるから少しでも惡い人は早速本劑を服用して根治せねばならぬ、又心臓の惡い人は腎臓や脚氣になつて尿毒症や脚氣衝心で命を取られる。

腎臓病

腎臓病は急性と慢性とあつて其の病狀は小便に蛋白が出る、顏が重く、青白くむくむ、足にむくみ、ハレが出來てだるくなる、病勢が進むと小便が出惡くなり、濁つたり血が出たりする、又痛みを覺え時に熱發するのもある、本病を捨て置くと最も危險な萎縮腎や尿毒症に變じて突然心臓麻痺を起して死ぬ、殊に此病氣は産前産後に最も多く是が爲に命を取らるゝ人は非常に多い、本劑は如此腎臓炎の諸症の根本に向つて特殊の奏効作用があるから前記の容態に思ひ當る人は早速服用せよ。

脚氣

脚氣の病源は現在の醫學では未だ確定出來ぬが前記の如く心臓や腎臓に最も密接な連合關係のある事は爭はれぬ定説である、是を脚氣衝心と云ふ、故にシビレ、むくみ、脚氣は勿論、心臓脚氣の人は偉大なる本劑の藥効により根本から治療せよ。

一週間分金貳圓、二週間分金四圓、重症用三週間分金六圓
重症用一ヶ月分金八圓、送料各十二錢、カワセ又は振替にて送金あれば直ちに送る。代金引換も取扱ふ

大日本總發賣元　仁壽堂　柴崎大藥房
東京本店　東京市本郷區眞砂町九番地（電話小石川四七七・振替東京三八五七）
大阪支店　大阪市東區本町一丁目電車通北側（電話本局五二八・振替大阪五八七）
京城支店　京城府黃金町一丁目一八五（電話本局二六一・振替京城二四〇）
附屬診療所　本支店共附屬診療所の診察治療をなす（病者付添人あれ）御診察の設備あり何人にも

各地代理店
京城本町　山岸天佑堂　大邱元町　町田回春堂
龍山元町　巴商會　群山全州通　林藥店
仁川本町　北島藥舖　馬山幸町　石見屋藥店
平壤大和町　森田藥店　釜山辨天町　大黑南海堂
元山本町　石田濟世堂　同　藤田大藥房
〇外各地大藥店にあり

新發賣

速に驅逐せよ

恐るべき蛔蟲の一般的蔓延傳播は實に我が國民病なるを記憶せられよ

蛔蟲の害毒の及ぼす症狀の區々にして範圍の廣大危險なるは蓋し意想の外にして食慾不進　睡眠不足　惡心嘔吐　發熱　腹痛　下痢　及び眩暈　失神　痙攣などを惹起し體質低下榮養不良發育阻害を招來し甚しきは肺炎　肝臓膿瘍　盲腸炎其の他の重病不治病の因を爲すに至る

マクニン
世界的蛔蟲驅除藥の權威

本劑は古來最も有力なる蛔蟲驅除藥たりし海人草を原料となしその夾雜物たる粘液質無機鹽類糖類並にその臭氣を完全に除去し且つ有効成分を毫も破壞分解することなく分離抽出せるものにして其の効果遙にかの「サントニン」に優れるのみならず黃視症其の他神經系の刺戟症狀たる嫌ふべき副作用絶對になく其の奏効の的確顯著なることは既に諸病院に於ける臨床實驗の結果證明せられたるところにして實に左記の特徴を有し他の幾多類似品の追隨を許さざる驅蟲藥の權威なりとす

本劑の五大特徴
一　蛔蟲に對し排蟲率九十五％以上を示し効力偉大なり
二　海人草固有の臭味を除き服用容易なり
三　副作用なく多量を用ふるも若くは連續服用するも可なり
四　「サントニン」にて驅蟲せられざるものも亦能く目的を達す
五　下劑を併用せざるも驅蟲率高し

マクニンの種類
液狀　一二五瓦入　金壹圓五拾錢　五〇〇瓦入　金貳拾五圓　一〇〇瓦入　金五圓五拾錢
粉末　一二五瓦入　金貳圓　五〇〇瓦入　金參拾五圓　一〇〇瓦入　金七圓五拾錢
錠劑　一〇錠入　金四拾錢　五〇錠入　金壹圓八拾錢　三〇〇錠入　金九圓五拾錢　一〇〇〇錠入　金貳拾八圓

（全國各地藥店に販賣す萬一品切の節は直接發賣元へ御注文乞ふ）

◎毎月缺かさず驅蛔デーの勵行を奬む

重なる御採用先
帝國大學醫學部附屬醫院
京都府立醫科大學附屬醫院
日本赤十字社各病院
朝鮮總督府醫院
鐘淵紡績株式會社各附屬病院
大牟田市三井鑛業所醫局
毛斯綸紡績株式會社醫局
其他校醫工場醫局

―説明書御申込次第進呈―

プルトーゼ本舗
藤澤友吉商店
本店　大阪市東區道修町二
支店　東京日本橋區本町四
支店　京城府西小門町四二

戀の淀君

（第八十回）　松林伯知演　野口紅涯畫

淀君は徐ろに從へ居る三條の局の顔をヂッと見て居りましたが、その美しい事、繪から拔け出たかと思はれるやう、三條の局も側めし

高級呉服京染　平田屋京染店　明治町　電話七〇三番

さらに淀君をヂッと睨めて居りましたが「三大殿、そなたは何と云ふ淺ましい心であるか、妾はこれへ忍び入りし覺えはないぞ、然るにその方共は、妾に恨みを抱き居る爲、それを晴らさんとそのやうな無理難題を申しかける事と思ふ、近頃不埒である早々妾をお館に戻されよ、大野殿とは申す迄しや、その方は館に住む身分にてはあるまい、なる程容貌は美しいが何處か下賤の影が潜み居るが

の御名代として今日御機嫌伺ひに參りいたした三條の局殿と申し居りますが、三條殿は容易に忍び入るやうな事はございますまい、これは何れ三條樣のお名を騙りし者と存じます」と申したが聞い事を申したので本人を摑まへて三條の局の名前を騙つた者だと云ふ、イヤ三條は只口惜さに涙組んで居る、その方は館に戻せと申し居る

通信教授　バイオリン尺八　マンドリン及ハーモニカ琴三味線　以上各別規則書進呈（偽物注意）　福岡市中島七〇　大日本家庭音樂會

が一體何處か名を騙かせ」云ふと三條の局が「淀殿、情なきお言葉かな、妾は三條の局にて誰生館邸の妹なり、御身は見忘れしか」淀は「黙りや、それは偽りであらう、三條の局ともあらうもの

それともそちは賊の同類か」云ふと三條の局はいよく憤り「大殿無禮であらうぞ、妾を賊なりと申すは何故である、エ、早く館に戻せこの儘にいたし置けば何れ館より役人參り、その方共は無禮人にならねばならぬぞ」と眼眥を

京城府本町貳丁目　窪田醫療器械舖　電話本一八一一　振替京城四〇一三

遮立て申す、大「エ、申すな、そちは嫌味より大野樣と打語らひし樣の話を聞き取つたであらうエ、偽りを申すな……」云はれて三條の局あまりの事に呆れ果て、口さへきけませぬ、さりでせう、自分は加茂神社にて曲者に捕へられこれへ連れ込まれた者、忍び入つたわけではない、しても見るとこの大殿の局と大野修理之亮との中に何かあやがあるに相違ないが、それは口に出いたして居る私も存じません、何れ追ひくとそれがお判りになる事と思ひます、時に淀君が淀「大殿、見受けし所身分ある者のやうに思へるが、何處の何者か」「ハイ先程申しましたには、畏れ多くも殿下の御側上樣大

方が殊に御代參なれば供をも連れず參らる筈はない、その方は局に館の似たる爲にそのやうな事を申すのであらう、この偽り者めッ……」三「何偽りを申さう、妾は三條の局に相違なし」何しろ二人共に秀吉公のお妾で威張つてゐる、然し淀君の方は小牙子であり又三條よりは上に秀吉公に寵を得て居ります、から勢ひ幅が利きます、その者に依く賞められるのですから三條に取つては不利、三條は角も淀君と云ひ爭つて居りましたが、これを傍らにて見てゐた大野修理之

京城明治町三丁目　中央婦人科院　院長　衣笠茂　電話三三四〇番

亮がツカくと進み出て庭に下りると三條の黒髮をグイと摑み「淀殿、よく御覽遊ばせ、世にこれ程三條の局に似寄りし者は二人とありますまい、それなるこの女、利用いたし局の名前を騙り何か我々共に害を與へん所存でござらう、斯樣な者をこの儘にいたし置くは宜しくない、何と所置いたして宜し

きか」云ふをハッとそれに突き除けた三條「三河をいたす修理之亮、無禮であらうが、退れく、我身館には畏くも上樣の御胤を宿し居るぞ……」怒りの餘りに思はず走つた、それを聞きて淀君も怒ら威張られるとムラくと込み上つて來る嫉妬の焔に押さへ難く、ヌト立上を立つたがツカくと三條の局の身近く參り、淀「エ、この偽り者、上樣のお胤を宿したなぞとは何事である、胤を宿せしとならばそれはそちの情夫ならん、賤しそちが殿の三條ならば殿館館す事はならぬ、局は懷妊なせし事を未だ秘密にいたし居る、それを斯かる館にて口走るやうでは局でなき證明かなり、エ、偽り者め、名騙りめ……」怒つてるから堪らない、それにあつた弓の折にてピシリ打据ゑました。

流感風熱ニ一番ヨクキク　ピラミドン　販賣ハ各地藥店ニアリ　本舗　京城府龍山元町二ノ八八　林藥房　電話龍山長三三二番

將棋新手合（二）

於東京市日本橋區蠣殼町三ノ十三　萬邑木將棋所

平手　先　△二段　志澤春吉（東京）　後　▲初段　建部和歌夫（東京）

（圖は前號指了後の局面）

△四八銀▲六二銀△五六歩▲五四歩△三六歩（イ）▲四一玉△六九玉▲五三銀△五八金▲六四銀△三七桂（ロ）▲七四歩△五七銀▲七五歩（ハ）△同歩▲同銀（以下次號）

萬邑木七段講評

（イ）三六歩と突きたるは少し早し一六歩と突く方面白し

（ロ）三七桂は少し無理なり此處五七銀と上るが順なり

（ハ）七五歩と突くは慣用手段なりされど面白からず九四歩と突きて模樣を見る處なり

十一月十日

（舊曆九月二十四日）▲八白▲宿曜奎▲火曜　戊戌▲友引▲閉▲宝

▲八白　大に運氣の開くる大吉日

▲九紫　氣力に乏しく物事中途で挫け易い日御用心坤と北と南が吉

▲一白　次から次へ用事出來い事が生れる午後一勝吉艮と北と巽が吉

▲二黒　戦事トンく拍子に捗る日就職にお誂へ向き乾と巽と丙が吉

▲三碧　何事に焦燥つても駄目な日

▲四緑　油斷して背負投げを喰はさる、日高樓物北と壬と丙が吉

▲五黄　敏捷に働いて利得あり

▲六白　底力がある徐ろに靈大の計畫を樹てるに利有り

▲七赤　金錢を散じ信用を墮す日南と乾と巽が吉

最良ゴム　サック　女專用珍具　男子專用珍具　大阪市上本町七丁目　國益社

演藝案内

中央館　マキノ直營　十一月三日ヨリ　喜劇　負けるか負け　全二卷　東亞甲陽特作　現代劇　炎の中に　全六卷　東亞等持院超特作　闇その子荒木忍主演　中編　連續　怪奇和闇陀屋敷の賊　六卷　マキノプロダクション超特作　猛闘時代劇　月形龍之助、高木新平主演　牧野省三指揮、沼田紅緑監督　帝國長十郎第三回大猛演　白浪五人男　辨天小僧　全七卷　大谷友三郎、岡島艶子助演

黃金館　早川直營　映畫と歌劇　十一月三日ヨリ　コンく大會　愈々最高潮ニ達セル　一、連續活劇　闘爭の熱血　九、十、四卷　クララ・ボートン嬢　ヨージオハラ氏　二、パーマーボトプレイ社作品大映畫　悲喜活劇　忘れられし妻　マッチベラミー嬢主演　ウイリアムセイター氏監督　全六卷　三、スズラン座　人形の魂　星池見子、白鳥絹子共他　四、ABC社秀適作　アルサルテル氏監督　抱腹喜活劇　消燈ッ！　全七卷　ルーストンハウス嬢　ウオルター・マックレイル氏共演　五、第參ボートビル　鈴蘭座全員

喜樂館　日活直營　五日ヨリ渇仰の的たる大名畫特別大興行　△實寫　日活ニュース　壹卷　△日活劇派第一部近作　時代喜劇　笑はぬ男　五卷　主演　實川延一郎、中村吉十郎、片岡松燕、澤村春子　大メトロ社超特作映畫　△西部活劇　水原の雄叫び　八卷　主演　パットオマーリ氏　レネーアドレ嬢　△日活新劇部特作品　悲劇　榮冠を求めて　六卷　主演　中野英治、三桝豐、西條香代子、辻峯子

浪花館　明治町　電本二六〇番　十一月七日ヨリ三日間　淨瑠璃大會　主催　〇丸會　一日目　御祝儀寶入船（入登）本朝廿四孝（吉之丞）一ノ谷三陣屋（魚水）　二日目　日吉丸三段目（旭）太功記十段目（二鶴）三十三間堂平太郎（小蔦）菅原寺子屋（孕月）昔八丈鈴ヶ森（きよし）合邦ヶ辻（内千代）台・古手屋八郎兵衛（昭盛）大切掛合　三味線　〇丸、龍糸、源國太夫、吉之丞、竹葉

りん病練藥　優性根切　家傳十日分三円送料十錢　名古屋東大曾根八幡塲前　恒春社

獸醫開業　犬猫、牛馬、羊豚　外ニ豚ノ獸醫ハ特殊ノ診療ニ應ジマス　診療時間　毎日午後一時ヨリ　京城大平町二ノ一六（入口新府廳前電車停留場前）　山田家畜病院　電話本局二八四番

誠實御利是非一度御照介ヲ仰ギ度候　金物商　近藤安吉商店　京城本町三丁目　電話本局一五一〇　同三六一六　振替京城三四七四　御用電表御申込次第御參り可申上候

かぜ、ねつ、に一番よくきく　キナピリン　各藥店にあり　キニーネ劑が主藥——効能的確——胃腸を害せぬ特色あり

和胃腸藥　新藥ワカ　消化力強大　胃腸内を掃除する特能あるカーボンの應用　消化整腸　價　廿錠　卅錠　壹圓　貳圓　大阪堂島　高橋盛大堂藥局　東京神田

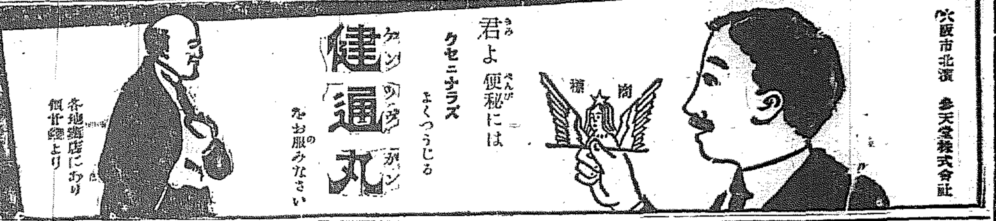

君よ便秘にはクセニナラズよくつうじる健通丸をお服みなさい　各地藥店にあり　價廿錢より　大阪市北濱　參天堂株式會社

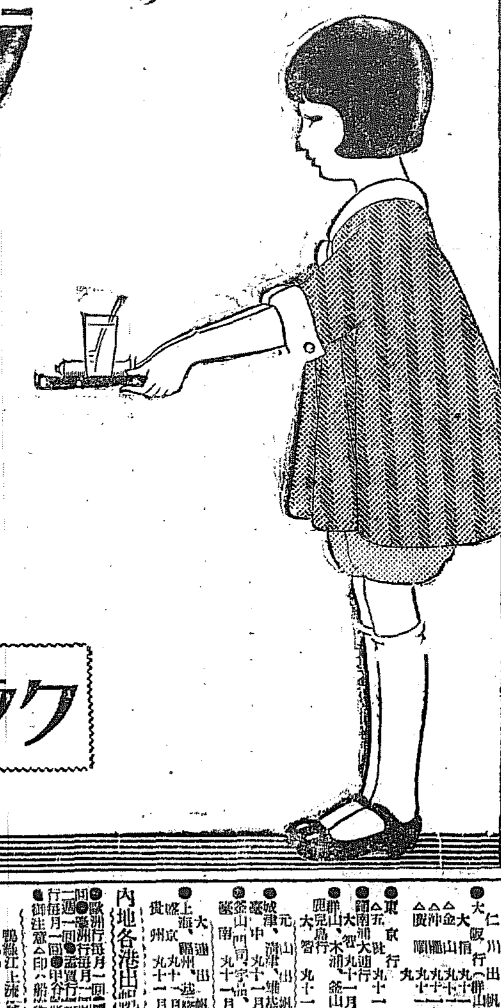

衛生的文化生活の日課　朝と食後のクラ歯磨　使へば使ふ程化學的に歯を強くし且口熱を除き歯痛や齲歯を未發に防ぎます　耐久力三倍以上の　クラ歯刷子

最良の品質　御比較を乞ふ　釀造元　釜山　堀兄弟商會　特約店　龍山大島町二五　電話龍山五七八番　有馬屋酒店

頭痛といへば！一も二もなくノーシン　頭のボンヤリした時◆頭のクシャクシャした時なぞスグ爽快となる◆全國藥店に有　をタッタ一服のみなさい醫學博士森田資孝先生推奬ののむとスグキク頭痛藥にして

院長　島崎龍一　外科内科　皮膚科淋病梅毒　婦人小兒外科　傷害外科（骨折脱臼）　泌尿生殖器病（尿道膀胱疾病）　Ｘ光線科　島崎病院　京城旭町一丁目府廳裏（電話本局二七〇六番）

文化夜具入　是旅行の時御布團の節非常火災の時上等夜具保存に長い時代入れ御非無くてはならぬ最も便利な極めて安價な經濟的文化夜具として　三枚入一（四、七、五〇）（八、五〇）　四枚入一（五、八、〇〇）（九、五〇）　五枚入一（五、九、五〇）（一〇、五〇）（外に三本締革附あり締革付きの分は各々一圓上り）　鞄製造販賣　京城本町一丁目　高木鞄店　電話本局二一五三四番　（地方の御註文は代金引替にて送ります）

京城府西小門町　田中丸病院　電話光化（八八五・一三八六）　内科　院長　醫學士　田中丸　外科　副院長　醫學士　河原　Ｘ線科　主任　専門技師　佐久間　普通病室及隔離病室ノ設備有り

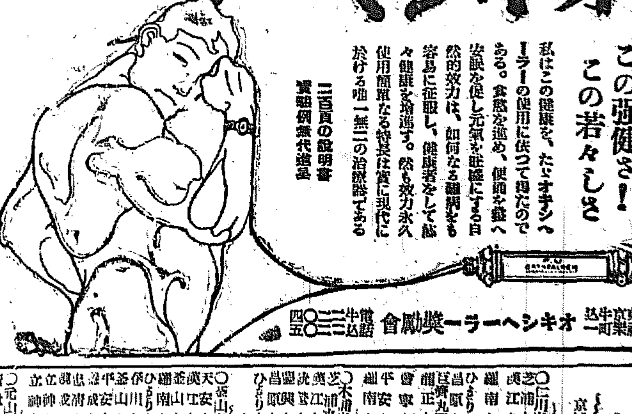

この強健さ！この若々しさ　私はこの健康を、たゞオキシヘーラーの使用に依つて得たのである。食慾を進め、便通を整へ安眠を促し元氣を旺盛にする自然的效力は、如何なる難病をも容易に征服し、健康者をして益々健康を増進す。然も效力永久使用簡單なる特長は實に現代に於ける唯一無二の治療器である　二百頁の說明書實驗例無代進呈　東京牛込築土前町　オキシヘーラー奬勵會　電話牛込二三〇二・三二四五　特約店　京城府蓮池洞一四七　白石元書

朝鮮郵船定期出帆廣告　京城府光化門通二〇　朝鮮郵船株式會社

〇仁川出帆（代理店内國通運支店）芝罘行　大連行　天津行　長崎・大阪行　濟州島行　鎮南浦行　新義州・大阪行　龍巖浦行　安東縣行

〇木浦出帆（代理店山野回漕店）東京行　大阪行　済州島行　多島海行　仁川行　朝鮮州行　釜山・上海行

〇釜山出帆（阪神・浦鹽・大阪出帆）天津行　大阪行　北海道行　大連行　清津行　江原道行　濟州島行　浦鹽行　上海行　元山行

〇元山出帆（吹戸支店）大阪行　清津・北海道行　浦鹽行　城津行

仁川出帳所海岸町電長三三五番　釜山支店佐藤町電長一八四・六四番　元山支店海岸通電三〇二番　京城代理店　內國通運會社

大阪商船株式會社汽船出帆廣告

●仁川出帆　大阪行（木浦・細山・群山・由）　金山丸　大連丸　沖縄丸　廣東丸

●東京行　●大連行（南浦・鎮南浦行）　●基隆行　●鹿兒島行　大智丸

●元山出帆　城津、清津、雄基行　●釜山（門司、宇品、神戸、大阪行）

●上海、大連、膠州、福州、高雄行

內地各港出帆主要航路

●歐洲行毎月一回●南米行一年十一回●濠洲行毎月一回●北米行毎月二回●孟買行毎月二回●南洋行毎月一回●甲谷陀行毎月一回　●御注意＝印ハ船客御斷り

鴨綠江上流（行地行遡航）汽船出帆廣告

飛鳥丸　十一月一日　新義州發上行　こま丸　十一月六日同上行　雄鶴丸　十一月一日同上行　あきつ丸　十一月十六日同上行　飛鳥丸　十一月廿六日同上行　一、冰流定期（中江鎮ニテ）　一、新義州行　一、多田丸十七時新義州　株式會社　鴨綠江輪船公司　營業所　鴨綠江上流各港

京城代理店　國際運輸株式會社京城支店　仁川代理店　田組　仁川本町　電話四二　專屬荷扱　仁川港町　電話一四三番

馮玉祥奉天に向て兵隊編成

【北京七日發電】河南に進める軍閥…

株式内氣配

土建協會役員

電報檢閲開始

米驅逐艦着